Programm 2017/2018

Ski Club Bonstetten

Ski-Club Bonstetten Freestyle Team

Ski-Club Bonstetten schneespo Schneesportschule

Ski-Club Bonstetten Ü 60

Steakhouse Bar bahnhof Restaurant Partyservice

gegründet 1984
Mitglied des SSV und ZSV

Hauptsponsor

www.scbonstetten.ch

VORSTANDSMITGLIEDER

Martin Hofer Präsident martin.hofer@scbonstetten.ch	Bruggenmattweg 80 8906 Bonstetten	P M	044 701 11 71 079 677 85 11
Robert Fleischmann Kassier / Vizepräsident robert.fleischmann@scbonstetten.ch	Bleikistrasse 9 8906 Bonstetten	P	044 700 59 29
Robi Sedlaczek Sportchef freestyle-team@scbonstetten.ch	Stallikerstrasse 3A 8906 Bonstetten	P M	078 880 68 18
Barbara Holderegger-Perks Sekretariat/ Mitgliederverwaltung b.holdereggerperks@scbonstetten.ch	Herenholzweg 18 8906 Bonstetten	P	079 559 27 67
Philipp Roth J&S Coach philipp.roth@scbonstetten.ch	Bruggenmattweg 72 8906 Bonstetten	M	079 244 48 82
Janin Reust Marketing janin.reust@scbonstetten.ch	Bruggenmattweg 73 8906 Bonstetten	P M	044 777 62 79 079 693 32 76
Simon Baumgartner Junioren Obmann simon.baumgartner@scbonstetten.ch	Ettenbergstrasse 52 8907 Wettswil	M	078 606 02 76

Änderungen im Programm werden auf unserer Website immer aktualisiert!

www.scbonstetten.ch

TEAMLEITER SKI-CLUB BONSTETTEN

Mige Schillig SchneeSpo migeschillig@sunrise.ch	Alte Stationsstrasse 9 8906 Bonstetten	M	078 608 41 72
Robi Sedlaczek Freestyle-Teams freestyle-team@scbonstetten.ch	Stallikerstrasse 3A 8906 Bonstetten	P M	078 880 68 18
Gion Meyer Freeride Team meier@bart.ch	Studackerstrasse 17 8038 Zürich	M	079 787 68 59
Simon Baumgartner Chill & Ride simon.baumgartner@scbonstetten.ch	Ettenbergstrasse 52 8907 Wettswil	M	078 606 02 76
Walter Mätzler Ü60 w.maetzler@gmx.ch	Herenholzweg 4 8906 Bonstetten	P M	044 700 36 58 079 374 72 56

PERSONAL TRAINING PT FITNESS CENTER

Das etwas andere Fitness Center

Michel Cochard · Lärchenhofweg 1 · 8906 Bonstetten · Tel. 079 254 39 01
michel@mpersonaltrainer.ch · www.mpersonaltrainer.ch

INHALT

Das Wort des Präsidenten	5-11
Interview mit dem Sportchef	12-15
Wer ist die Neue?	17
Erfahrungsbericht SchneeSpo	19-21
Vaki-Weekend	22-23
Jahresbericht Freestyle-Coach	24-27
Unsere Sponsoren	30
Aktivstes Mitglied 2016/2017	34-35
Wanderweekend	39-40
Rückblick der Ü60er	41-50
Fitness/Training	51-53
Mitgliedschaft	55
Jahresprogramm (auch auf der HP www.scbonstetten.ch)	Heftmitte

SCHREINEREI
HANSELMANN
Möbel / Innenausbau
Parkettböden

8906 Bonstetten
Birchstrasse 4
Telefon 044 700 22 32
Telefax 044 701 15 03
hanselmann@
schreinerei-hanselmann.ch
schreinerei-hanselmann.ch

DAS WORT DES PRÄSIDENTEN

Liebe Mitglieder

Für mich gab es in diesem Jahr 2 Ereignisse die meine Saison enorm geprägt haben.

Am 17. Dezember 2016, an unserem ersten SchneeSpo-Weekend am Nachmittag, genossen Frank und ich das schöne Wetter und die Pisten in Laax. Auf einer seiner Heimpisten fuhr mir Frank voraus, als er plötzlich über den Pistenrand hinaus gerät und in der Wiese ausserhalb des Kunstschnees schwer stürzte.

Dass Frank wieder seine geistigen und auch körperlichen Fähigkeiten voll zurück hat, war nach seinem Sturz überhaupt nicht gegeben. Das schwere Schädelhirntrauma liess uns einige Wochen im Ungewissen und es blieb uns lange nur die Hoffnung. Bei den 1000 Schutzengeln, die der Mensch hat, können wir von Glück sprechen, dass in diesem Moment nur der Eine versagt hat und die Andern alle ihren besten Job gemacht haben. Es freut mich deshalb ausserordentlich, dass Frank heute wieder so fit ist und mit uns festen und feiern kann und wir beide hoffentlich bald wieder gemeinsam den Schnee auf und neben den Pisten geniessen können. Und natürlich freut es mich auch, dass es Frank trotz den schweren Zeiten zum Gemeindepräsidenten geschafft hat.

Das zweite grosse Thema war von einem schönen Erlebnis und von einer sehr traurigen Nachricht geprägt. Das Schöne an der Geschichte war die wunderbare 2-tägige Skitour, die ich mit Gion Meier und mit Manuel Stark im Februar machen durfte. Vom Leist (Flumserberge) über den Wissmeilen und über das Wissgandstöckli runter nach Matt bei Elm hat uns Gion den besten Powder gezeigt. Am zweiten Tag bestiegen wir den Gulderstock.

Zwei Wochen später erreichte mich die Nachricht, dass Manu Stark am Balmhorn im Wallis von einer Lawine erfasst wurde, mehrere Hundert Meter in die Tiefe mitgerissen wurde und dabei tödlich verunglückte. Manu habe ich als einen sehr vorsichtigen Tourengänger auf dieser einen Tour kennen gelernt. Es zeigt uns einmal mehr, dass der Schnee manchmal eben sehr unberechenbar ist und man ausserhalb der Piste jederzeit sehr vorsichtig sein muss. Vor seinem Unglück am Balmhorn hat Manu Stark noch einen sehr eindrücklichen Film zusammen geschnitten, den ich jederzeit gerne zeige.

Trotz den beiden Ereignissen konnte der Ski-Club seine gewohnten Wege gehen und ich bin einmal mehr sehr stolz auf alle unsere Teamleiter, J&S-Leiter und alle Hilfsleiter, die auch bei schlechtesten Schneeverhältnissen und widerlichsten Wetterbedingungen mit unserem Nachwuchs unterwegs sind und von Klein bis Gross alle immer wieder für den SchneeSport begeistern können.

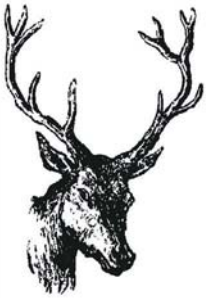

Gasthof Hirschen

B. Gubler Fankhauser
8907 Wettswil am Albis Tel. 044 700 01 28

- ***Speiserestaurant / Zimmer***
- ***Hirschenstube für ca. 20 Personen***
- ***Säli für 60 Personen***
- ***Partyservice:***
  Spezialisiert auf Buure-Buffet kalt und warm

Samstag ab 14 Uhr geschlossen – Sonntag offen.
Für spezielle Anlässe sind wir auch Sa+So für Sie da.

Maler Koch

malen spritzen tapezieren

044 700 11 77

STUTZ

ELEKTRO M. STUTZ

Telefoninstallationen
Satelliten-Empfangs-Anlagen

8905 Islisberg · Telefon 056 / 649 90 90 · Telefax 056 / 649 90 95

Wir sind auch unserer Vision 2020 schon einiges nähergekommen und es wird sich das Eine oder das Andere bereits in dieser Saison bemerkbar machen. Ganz herzlichen Dank allen, die einen Beitrag zu unserem super Ski-Club geleistet haben und ein grosses Dankeschön an alle, die an unseren Anlässen teilgenommen haben.

Ich freue mich, mit neuem Elan wieder in die neue Saison zu starten und hoffe, euch bald bei einem Ski-Club Event anzutreffen.

Euer Presi
Martin

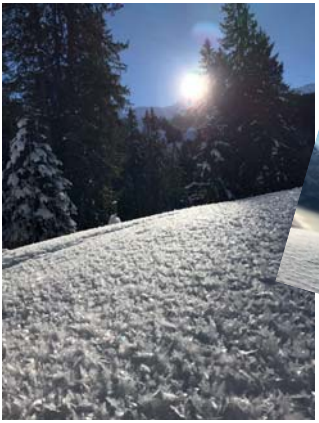

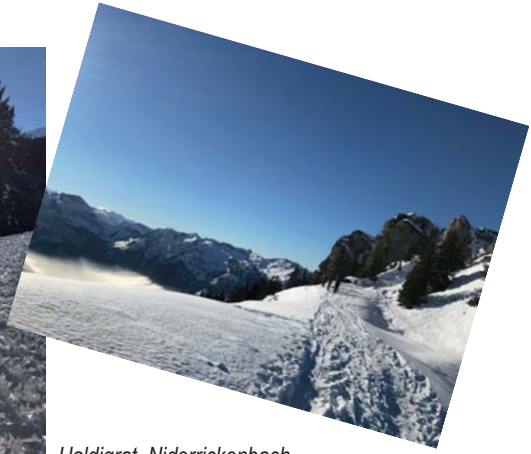

Haldigrat, Niderrickenbach

Wir bieten Ihnen kompetente Beratung, termingerechte Ausführung und Qualitätsarbeit.

Besuchen Sie uns auf www.schnider-co.ch, wir freuen uns auf Ihre Kontaktaufnahme.

Heidi & Emil Schnider mit Mitarbeitern

Tel. 044 700 01 85
info@schnider-co.ch
www.schnider-co.ch

Schnider & Co AG
8906 Bonstetten

Zimmerei/Sägerei

Beratungen
Dachfenster
Lukarnen
Terrassenböden
Treppenbau
Wärmedämmungen

17421

Pilatus - Zwischenaufstieg zur Tellenfadlücke

Hergiswil - mitten im Dorf

Bannalp Rundtour

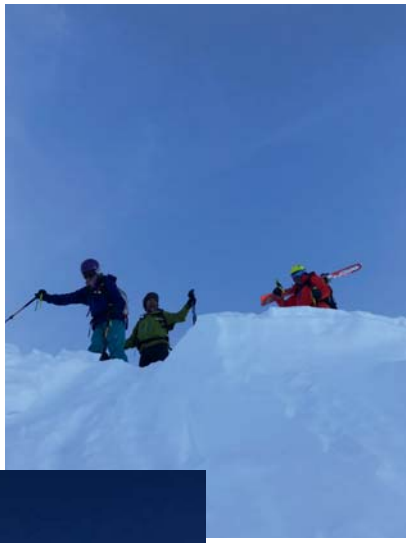

Aufstieg Schuenegg

"Seilbähnli" Oberspies Richtung Schonegg Pass

Seilercar.ch

Carrosserie · Spritzwerk

8906 Bonstetten · Tel. 044/700 18 18

Nur bei perfektem Zustand der Reifen können Sie und Ihre Familie sich wirklich auf Ihr Auto verlassen.

Wir beraten Sie gerne!

stüssi

deranhängerprofi

Stüssi GmbH
Lenggenweg 13
8907 Wettswil
T 044 700 00 16
info@stuessi-anhaenger.ch

Peter Stüssi

Tanja Stüssi

Auf den Pisten von Obersaxen

Abendunterhaltung im Haus St. Martin

Aufstieg Weissgandstöckli

Schluss-Spurt Gulderstock

Gipfel Weissgandstöckli

INTERVIEW MIT DEM SPORTCHEF

Hallo Phippi, nun steht unser letztes Interview an, du verabschiedest dich ja vom Vorstand und von der SchneeSpo.

Hallo Janin, das stimmt nur bedingt... ich werde der SchneeSpo mit Freuden als Leiter weiterhin zur Verfügung stehen. Zu stark ist die Bindung mit all diesen tollen Kids aber auch Leitern in den letzten Jahren gewachsen. Aufhören, ein Teil dieser Truppe zu sein, wäre für mich unvorstellbar.

Dann bleibt der Motivator der SchneeSpo also erhalten?

Genau! Die neue Führung um Mige Schillig und Robi braucht zwar keinen Motivator. Bereits letztes Jahr haben wir sehr viel gemeinsam geplant und umgesetzt. Ich spürte bereits damals, dass die Zwei diese SchneeSpo, aber auch das Freestyle-Team noch weiter bringen werden.

Was bringt dich zu dieser Überzeugung?

Sie leben die gleiche Philosophie wie ich sie jahrelang gelebt habe.

Und das wäre?

Mit Spass und Technik den Kids aus Bonstetten und Region die Freude am SchneeSport zu vermitteln. Auch bringen sie ein top Knowhow mit: Mige als Sportlehrer und Robi als ehemaliger Spitzenskifahrer werden den Kids noch vieles beibringen können.

Dann dürfen wir und die Kids sich alle über eine reibungslose Übergabe freuen.
Aber jetzt doch nochmals einen Blick zurück.
Was waren denn die Highlights der letzten Saison?

Gerne würde ich dir antworten, dass wir endlich wiedermal einen schneereichen Winter hatten, aber das kann ich ja auch dieses Jahr nicht sagen.
Begonnen hat die Saison erneut in Saas-Fee, wo uns Caro Hofer immer ein super Weekend organisiert. Mit den Leitern von Jung bis Alt finden wir optimale Bedingungen, um uns auf die Saison vorzubereiten.

Das erste Weekend, an welchem dann auch die SchneeSpo-Kids teilnahmen, fand traditionell in Laax statt. Toll präparierte Pisten und 40 motivierte Kids waren der Lohn für eine lange Vorbereitungszeit.

Natürlich durfte auch dieses Jahr das Saison Highlight in Zweisimmen nicht fehlen. Der Ski- und Boardercross ist jedes Jahr eine Riesengaudi auf 2000müM. Tolle Leistungen der Kids, spannende Zweikämpfe auf der Piste, schnelle Skier und Boards, kreatives Wetter... Alles war dabei. Nicht zu vergessen die ausgelassene Stimmung unser Teenies am Abend an der Bar.

Die SchneeSpo und Frestyle Saison 2016/17 war ein toller Erfolg und wir durften erneut zwischn 40 – 50 Kinder in den Schnee zu Sport und Spass bringen und eine tolle Kameradschaft im Ski-Club leben.

Abgeschlossen wurde die Saison mit dem legendären Leiterabschlusstag im April. In Engelberg fanden wir hervorragende Pistenverhältnisse vor. Robi, Reto Feuz, Simon Baumgartner und ich genossen den Tag in vollen Zügen, Jass Zügen, Skischuhdepot Zügen, Hockey Schachzügen... ein wenig Insider muss sein...

Hockey Schachzügen…da muss ich als Mutter von Street Hockey Jungs aber doch nachhacken?

Ganz einfach Janin – Der EV Zug im Playoff Halbfinal – wir Vier entscheiden uns in Zug, nicht in die S Bahn zu steigen, sondern unsere Skier im EVZ Fanshop abzustellen und im Public Viewing den Match mit tausend weiteren Fan's zu schauen, allerdings im Skianzug.

Spannende Kombination…

Nun geht deine Amtszeit also zu Ende?

Genau, ich wünsche allen Ski-Club Mitgliedern eine tolle Saison 2017/18 und freue mich, viele von euch wieder auf den Pisten zu treffen.

Danke Dir Phippi für alles und bis ganz bald auf und neben der Piste!

Chalet
WINZERHAUS

Gemütliches Fondue Chalet mit Aussicht

In urchiger Atmosphäre, mit Aussicht über Zürich und einem hausgemachten Fondue auf dem Holztisch – das Chalet Winzerhaus öffnet am 1. November 2017 seine Türe.
Feiern Sie mit uns die Gemütlichkeit des Winters; in kleinem Rahmen oder in grösserer Gessellschaft.

Wir freuen uns auf Ihren Besuch!

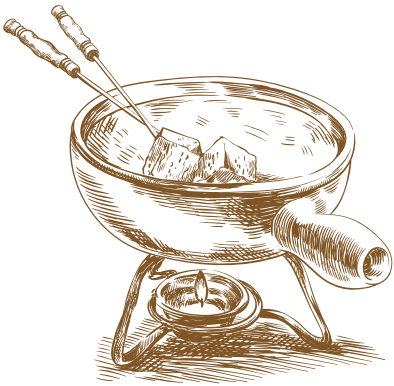

Haslernstrasse 28 | 8104 Weiningen | Tel. 044 750 40 66 | chalet-winzerhaus.ch

WER IST DIE NEUE?

Name:	Barbara Holderegger-Perks
Wohnort:	Bonstetten
Geburtsdatum:	06.02.1979 (fragt man eine Dame eigentlich nicht)
Familie:	zu meiner Familie gehören Stuart, mein Mann, und unsere beiden Kinder Tobias (10) und Lucia (6)
Ski oder Snowboard:	ein bischen von beidem... Ski fahre ich erst seit ich 13 Jahre alt bin. Snowboarden fand ich während meinen 20zigern toll, aber nun fahre ich lieber wieder Ski

Warum Ski-Club Bonstetten?
Mir gefällt, wie sich der Ski-Club Bonstetten nicht nur für die Jugend einsetzt, sondern für jedes Alter! Es ist eine grosse Familie, wo Klein und Gross zusammen Spass haben.

Meine Funktion im Sekretariat:
Ich werde versuchen hierzusein für allgemeine Anliegen und mein Bestes geben, um einen reibungslosen Ablauf im Bereich Admin zu garantieren.

Eigene Worte?
Letztes Jahr durfte ich mit der SchneeSpo ein Weekend in Zweisimmen verbringen. Auch wenn wir nicht das beste Wetter hatten, durfte ich miterleben, was es heisst, ein Teil eines Teams zu sein. Alle halfen einander! Da waren keine Unstimmigkeiten und jeder hat am gleichen Strang gezogen. Es hat mir gezeigt, dass ich ein Teil von diesem Team sein möchte, um mitzuhelfen, dass noch ganz, ganz viele Mitglieder, alte und neue, den Ski-Club Bonstetten erleben können.

concenti gmbh
SPENGLER | DACH | FASSADEN
8906 BONSTETTEN · 044 701 14 18 · WWW.CONCENTI.CH
QUALITÄT SEIT 1986

JUBILARE

Dieses Jahr gibt es nur ein treues Ski-Club Mitglied, welches das 25-jährige Jubiläum feiern darf. Wir gratulieren ganz herzlich und freuen uns über die vielen gemeinsamen Jahre.

Yvonne Ott

Wir engagieren uns für den Sport.

Mehr unter **zkb.ch/sponsoring**

Die nahe Bank Zürcher Kantonalbank

BEITRAG AFFOLTER ANZEIGER ZUR SCHNEESPO

Der Ski-Club Bonstetten rockt den Rinderberg Zweisimmen!

Mit grosser Vorfreude und der Hoffnung, dass sich die schlechten Wetterprognosen fürs Wochenende nicht ganz bewahrheiten, bestiegen am Samstagmorgen um 06.45 Uhr 34 Kinder und Teenager, sowie 9 Leiter und ein paar begleitende Eltern den Car am Bahnhof Bonstetten, um sich auf den Weg ins Skicross-Weekend auf dem Rinderberg in Zweisimmen zu machen. Nach gut 2 ½ Stunden erreichte der Car das Ziel und los gings auf die Piste.

Am Samstagvormittag stand die Besichtigung des Skicross Parcours an, sowie die Zeitfahrten aller Teilnehmer. Aufgrund der eher bescheidenen Wetterverhältnisse durfte der Ski-Club Bonstetten die Pisten praktisch sein Eigen nennen und das wurde voll ausgekostet.

Beim sehr leckerem Mittagessen auf dem Rinderberg wurden bereits die perfekten Linien des Rennparcours diskutiert und das gesunde Konkurrenzdenken erfasste auch die jüngsten der Teilnehmer. Frisch gestärkt gings endlich los… Es war ein grandioses Erlebnis! Die Kids gaben ihr Bestes, wuchsen über sich hinaus und gratulierten sich im Zielraum zu jeder einzelnen Topleistung. Dank der hervorragenden Planung und Durchführung durch das Pistenkontroll-team vor Ort, lief alles reibungslos. Dass der Schneetöff die Ski- und Snowboardfahrer mit Zugseil direkt über die Piste wieder zurück zum Start zog, um sich für den 2ten Lauf bereit zu machen, erhöhte den Spassfaktor noch zusätzlich. Am späten Nachmittag ging es dann mit den letzten Gondeln zurück auf den Rinderberg ins Lagerhaus… eine abenteuerliche Fahrt, da es mittlerweile stark stürmte.

Start zum Skicrossrennen

Fahrt mit dem Schneetöff

Zielsprung

Zielsprung

Vor dem Abendessen stand dann die Rangverkündigung des Skicrossrennens in allen Kategorien an. Es war toll mitzuerleben, wie die Kids sich gegenseitig bejubelten und jedem seinen Platz gönnten. Man spürte das Miteinander, welches im Ski-Club Bonstetten gelebt wird und auch die jüngste Generation einfach mitzieht. Ein toller Tag neigte sich dem Ende zu mit viel Gelächter, gutem Essen, Karten spielen und spontanen Tanzeinlagen.

Am Sonntagmorgen zeigte sich das Wetter zwar nicht wirklich freundlicher aber der Motivation tat das keinen Abbruch. Nach einem stärkenden Frühstück für alle gings wieder auf die Piste. Die Fahrer der Gruppen «Freestyle light und Freestyle pro» eroberten den Schanzenpark und auch die SchneeSpo-Kids liebten die Kurven im frischen Schnee. Einige hätten vermutlich das letzte Mittagessen auf dem Rinderberg ausfallen lassen, um den Tag voll auskosten zu können, aber das liessen sich die Leiter dann doch nicht nehmen. Gegen 15.30 hiess es dann Abfahrt Richtung Bonstetten und Abschied nehmen von einer tollen Saison der SchneeSpo des Ski-Club Bonstetten.

Die SchneeSpo des Ski-Club Bonstetten wurde vom Sportchef Philippe Descombes vor 6 Jahren mit viel Engagement ins Leben gerufen und wuchs dank top motivierten und gut ausgebildeten J&S Leitern zu einem jährlichen Winterhighlight für alle Teilnehmer. Philippe Descombes übergibt jetzt sein Amt mit einem lachenden und einem weinenden Auge an seinen Nachfolger Mige Schillig. Dem Ski-Club Bonstetten und auch der SchneeSpo bleibt er natürlich weiterhin treu, dennoch sei es Zeit für neuen Wind in der Organisation. Der Ski-Club Präsident Martin Hofer, sein ganzes SchneeSpo-Team und alle Ski-Club Mitglieder bedanken sich herzlich bei Philippe Descombes.

Wir freuen uns bereits auf den nächsten Winter, wenn früh um 06.45 Uhr im Car wieder durchgezählt wird, ob alle SchneeSpo-Kids anwesend und bereit für die Abenteuer auf den Pisten der Schweizer Berge sind.

Erschienen Freitag, 10. Februar 2017
Autor: Janin Reust

VAKI-WEEKEND VOM 21./22. JANUAR 2017

Das VAKI-Weekend ist bereits legendär – ich weiss nicht genau, wann es lanciert wurde, aber ich war mit unseren Kids schon öfters dabei, bis ich die Organisation mit Ralph vor 4 Jahren übernehmen durfte. Seit wir regelmässig nach Elm ins Ski- und Wanderhuus Ricken zu Nadia und Erwin fahren, sind wir immer vollständig ausgebucht (zum Teil mit Warteliste). Das war auch dieses Jahr so, bis sich in der Schule ein Grippevirus verbreitete und wir von über 50 Anmeldungen am Schluss Total 11 kurzfristige Abmeldungen verzeichnen mussten – das machen wir das nächste Jahr besser.

Dieses Jahr kamen viele junge Kinder mit, wir hatten 4 Kids, die unter 5 Jahre alt waren und 15 unter 10 Jahre. Total waren wir 17 Väter und 24 Kinder. Es war eine tolle Kombination der Teilnehmer, die Kids verstanden sich ausserordentlich gut – sie fuhren zusammen Ski und am Abend war der Ping Pong Tisch und der Töggeli-Kasten bis spät in die Nacht besetzt. Ich bin mir nicht ganz sicher, ob die Kids wegen dem Skifahren oder dem Zusammenspielen mitkommen. Auch die Väter waren sehr aktiv am Ping Pong Tisch, mussten sich aber von einigen sehr starken Kids geschlagen geben (vielleicht war es auch das eine Bier, welches die Reaktion beeinträchtigte).

Es war auf alle Fälle eines der besten VAKI-Weekends, es stimmte einfach alles und darum werden wir es nächstes Jahr wiederholen – der Termin steht, es ist vom 20./21. Januar 2018 - bitte Datum reservieren!

Danach werde ich nach 5 Jahren die Organisation in jüngere Hände übergeben (müssen), denn unsere Kinder sind dann auch schon zu alt und kommen nicht mehr mit – schade, war eine schöne Zeit mit Euch. Jetzt steht definitiv ein Generationenwechsel an – wer möchte übernehmen?

Bis nächstes Jahr
Volker Kamp

P.S. Interessenten für die Organisation des VAKI-Weekends können sich gerne bei mir melden. Der Aufwand ist gering, der Spass dafür riesig!

IMPRESSIONEN VAKI-WEEKEND

JAHRESBERICHT FREESTYLE-COACH

Auch dieses Jahr stand der Winter leider wieder unter dem Motto „Kein Schnee in Sicht“. Die Schneefälle liessen bis im Januar auf sich warten, wenigstens dann unter einem weiteren Motto „wenn schon, dann richtig“.

Doch die Saison der Freestyler begann bereits einige Monate früher, mitte September fuhr die ganze Truppe für ein Weekend in die Area 47 ins Tirol. Dabei handelt es sich um ein Wasser- und Outdoorsport-Zentrum eingangs Ötztal, für Adrenalin-Junkies ein Paradies. Turmspringen, Wakeboarden oder Blobben, um nur einige Aktivitäten aufzuzählen. Die Übernachtung im Zelt begann ebenfalls mit einem ordentlichen Adrenalin-Schub, der Zeltaufbau erfolgte bei starkem Wind und einem drohenden Unwetter, mit dem letzten eingeschlagenen Hering fiel mir ein Stein vom Herzen.

Im November ging dann die reguläre Skisaison los. Aufgrund der letztjährigen Erfahrungen mit Les Diablerets entschlossen wir uns, den Saisonstart der Freestyler ins Kaunertal zu verlegen. Ein weiteres Mal ins Tirol, mit Aussichten auf ein perfektes Weekend. Zum ersten Mal stand im Kaunertal die sogenannte „Half Mile Jibline“ (bedeutet nichts anderes als unzählige Rails, Boxen und Kicker) verteilt über eine Länge von 800m!!

Über 8000x frisch und gesund

eifach guet

Wir setzen auf ein frisches und gesundes Angebot.

Damit dies auch so bleibt, arbeiten wir tagtäglich an uns und unserem Sortiment.

Lärche-Märt
MIGROS PARTNER

Mo bis Fr von 8 – 12.15 und 14.15 – 18.30 Uhr
Sa von 8 bis 16 Uhr

jetzt auch auf Facebook

Schachenstrasse 115 · 8906 Bonstetten
044 777 90 95 · www.foodline.ch

Leider konnte ich selber nicht mit dabei sein, dennoch war es ein perfekter Saisonstart und wir hatten Trainerzuwachs in unserem Freestyle-Team erhalten: Fabienne Werder, ehemals Mitglied des Swiss Freestyle-Teams, und wie im Fachjargon so schön beschrieben, ein regelrechtes „Rail-Monster“. Ich konnte es kaum glauben, als ich die ersten Videos vom Saisonstart sah und die Jungs bereits einige Tricks zeigten, welche ich Ihnen nicht beibringen konnte. Wahrscheinlich werde ich langsam alt ;-)).

Fabienne brachte frischen Wind in unser Team und konnte die Jungs so richtig motivieren und pushen. Ich hoffe, dass Fabienne genau so viel Spass hatte und uns auch in den kommenden Saisons erhalten bleibt.

Das erste Weekend in der Schweiz fand standesgemäss in Laax statt, auch wenn wir nicht in der Casa da Horgen übernachten konnten. Ein Fehler in der Saisonplanung führte dazu, dass wir Laax eine Woche zu früh gebucht hatten. Doch dank dem Einsatz von Verena und Melchior Wyss, den Hausverwaltern von Casa da Horgen, konnten wir in einem anderen Haus in Laax übernachten. Herzlichen Dank an dieser Stelle an Beide!!

Leider wurde das Weekend vom schweren Unfall von Frank Rutishauser überschattet… Ich möchte nicht alte Wunden aufreissen, wir sind alle nur sehr dankbar und froh, dass sich Frank so schnell davon erholen konnte.

Aufgrund des anhaltenden Schneemangels und somit Mangel auch an entsprechenden Freestyle-Parks, sahen wir uns gezwungen, auch die beiden Einzeltage nach Laax zu fahren. Im Nachhinein kann man aber kaum von Zwang sprechen, denn zumindest an einem Einzeltag erwischten wir den perfekten „Day after Snowfall“, Tiefschnee auf der Piste und traumhaftes Wetter. Da liessen sich sogar die motiviertesten Parkfahrer unter uns nicht zweimal bitten, alle waren heiss auf den Tiefschnee, den es ihnen ins Gesicht wehen würde.

Zwischen den beiden Laaxer Einzeltagen sorgten wir für ein bisschen Abwechslung und fuhren für ein Wochenende nach Davos. Auch dort erwartete uns ein perfekt geshapter Park und die Jungs konnten sich so richtig austoben.

Zum Schluss der SchneeSpo-Saison fand das mittlerweile schon fast legendäre Skicross-Weekend in Zweisimmen statt. Wir trotzten dem schlechten Wetter, Nebel und ordentlichen Sturmböen und konnten dennoch einen spannenden Wettkampf durchführen. Für die Kids war es natürlich wieder mal ein Highlight, von einem Skidoo den Berg hochgezogen zu werden. Die Übernachtung oben auf dem Gipfel und die Stimmung am Samstagabend dürfen natürlich auch nicht unerwähnt bleiben: generationsübergreifend wurde gefeiert, gesungen und getanzt, während draussen ein regelrechter Schneesturm tobte.

Das Freestyle-Team kam dann im März noch ein letztes Mal in dieser Skisaison zusammen und wollte einen würdigen Saison-Abschluss durchführen. Nun, Petrus hatte null Erbarmen mit uns und zeigte sich von seiner schlechtesten Seite. Im Skigebiet war am Samstag nur ein Lift offen, wenigstens konnten wir so doch noch zum Planatsch fahren, einem Berghaus mitten auf der Piste. Und anstelle sich über das schlechte Wetter zu beklagen, machten sich die Jungs und Mädels einen Spass daraus, ums Restaurant herum einige Hindernisse aufzustellen und diese zum Teil mit spektakulären Sprüngen zu überwinden. Am Sonntag ging Petrus dann doch die Puste aus und er liess uns zumindest windtechnisch in Ruhe. Im Skigebiet konnten auch die oberen Sektionen befahren werden und somit erreichte man auch den Park, der sich in einem erstaunlich guten Zustand präsentierte. Diese Umstände nützte das Freestyle-Team aus und zündete ein Feuerwerk an Sprüngen, so dass es ein würdiger Saisonabschluss wurde.

Bei bereits hochsommerlichen Temperaturen fand im April noch der Leiterabschluss in Engelberg statt, leider nur zu Viert. Den Spass liessen wir uns nicht verderben und liessen die Saison nochmals mit all ihren Highlights Revue passieren. Das eine oder andere Gläschen Weisswein und ein guter Jass durften dabei nicht fehlen. Wie es sich für einen Abschluss gehört, marschierten wir am Abend in voller Skimontur noch bei der Bosshard-Arena in Zug ein und liessen den Abend bei Eishockey, Wurst und Bier ausklingen.

Und trotzdem stellte ich die Ski noch nicht zuhinterst in den Keller, denn das April-Ende bescherte uns nochmals Rekordmengen an Schnee, sodass im Chäserrugg-Skigebiet im Toggenburg nochmals die Lifte geöffnet wurden. Die ganze Saison über haben wir vermutlich nicht so viel Schnee gesehen, wie an diesem Sonntag auf der Churfirsten-Kette.

Kaum ist die alte Saison vorbei, steht auch schon die nächste vor der Tür: An der GV wurde ich offiziell zum Nachfolger von Philippe Descombes, unserem langjährigen Sportchef, gewählt und werde nun versuchen in seine Fussstapfen zu treten. Ich bin mir bewusst, dass diese gewaltig gross sind und ich hoffe, ich werde den Aufgaben gerecht. Als erste Amtshandlug, neben der Saisonplanung 2017/2018, gebe ich euch gerne noch einen kleinen Ausblick auf die kommende Saison.

Das Freestyle-Light Team wird neu in das Chill&Ride-Team umbenannt und mit einem etwas veränderten Konzept möchten wir erreichen, dass möglichst viele Jugendliche einfach so zum Plausch wieder mit uns auf die Ski kommen und dass wir generationsübergreifend Spass zusammen haben.

Im Rahmen der Vision 2020 haben wir bereits 2 Sitzungen der sogenannten Sportkommission hinter uns und werden nun versuchen die gewonnenen Ideen im Ski-Club umzusetzen. Grössere mediale Präsenz in den Social Media sollte uns helfen, weitere Jugendliche für die zahlreichen Aktivitäten im Ski-Club zu motivieren.

Ich blicke sehr gespannt auf die neue Saison und vielleicht werden wir ja dieses Jahr ein bisschen früher mit dem schönen Weiss belohnt ;-).

Bis bald auf dem Schnee!

Robi Sedlaczek, Sportchef

schnider
Bedachungen und Fassadenbau
8906 Bonstetten,Tel. 044 700 24 67 Markus Schnider
www.schnider-bonstetten.ch

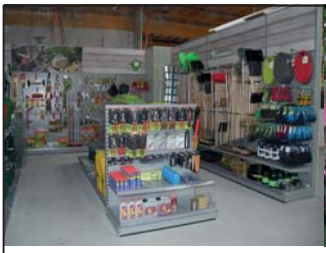

Neu: Das „*Guggibeizli*“ während den Öffnungszeiten mit täglich 2 Mittagsmenüs

Montag bis Freitag 9.00 -18.30 Uhr durchgehend
Samstag 8.30 -16.30 Uhr durchgehend

Garten-Center · Floristik · Produktion · Gartenbau

die grünen Spezialisten mit Herz

GUGGENBÜHL

Guggenbühl Pflanzen AG
Am Lochenweiher 16, 8906 Bonstetten
Telefon 044 701 80 40, Telefax 044 701 80 45
info@gartencenter-guggi.ch, www.gartencenter-guggi.ch

BILL

siegfried

Bill + Siegfried Getränke AG
Zürichstr.179, 8910 Affoltern a.A.
Tel. 044 761 64 09
Fax 044 761 64 82

Grösste Getränke-Auswahl im Bezirk

Jetzt Aktuell:
Cristalp Mineral
mit/ohne Kohlensäure
6x150 cl Fr. 5.10

>Prompter Hauslieferdienst !

www.bill-siegfried.ch > Besuchen Sie unseren Abholmarkt !

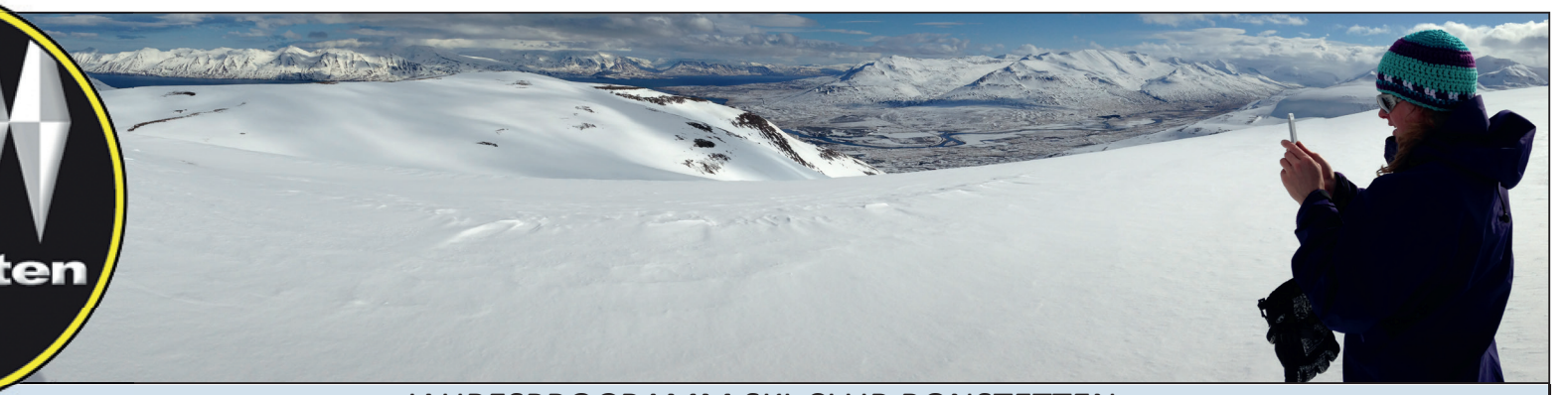

JAHRESPROGRAMM SKI-CLUB BONSTETTEN
SAISON 2017/18

		SKI-CLUB Robi Sedlaczek freestyle-team@scbonstetten.ch	SCHNEESPO Mige Schillig migeschillig@sunrise.ch	CHILL & RIDE Simon Baumgartner simon.baumgartner@scbonstetten.ch	FREESTYLE pro Robi Sedlaczek freestyle-team@scbonstetten.ch	Ü60 Walti Mätzler w.maetzler@gmx.ch	
NOVEMBER	17. - 19.11.17	SAISONERÖFFNUNG SAAS-FEE Caroline Hofer 044 / 701 11 71	SAISONVORBEREITUNG TRAINER Mige Schillig 078 / 608 41 72	SAISONVORBEREITUNG TRAINER Simon Baumgartner 078 / 606 02 76	SAISONVORBEREITUNG TRAINER Robi Sedlaczek 078 / 880 68 18		NOVEMBER
	24. - 26.11.17			FREESTYLE-WEEKEND Simon Baumgartner 078 / 606 02 76	FREESTYLE-WEEKEND Robi Sedlaczek 078 / 880 68 18		
DEZEMBER	02./03.12.17	UNIHOCKEY TURNIER Sven Bürki 079 / 691 96 80					DEZEMBER
	16./17.12.17		SCHNEESPO-WEEKEND Mige Schillig 078 / 608 41 72	FREESTYLE-WEEKEND Simon Baumgartner 078 / 606 02 76	FREESTYLE-WEEKEND Robi Sedlaczek 078 / 880 68 18		
JANUAR	14.01.2018	SKITAG SCB Robi Sedlaczek 078 / 880 68 18	SCHNEESPO-SKITAG Mige Schillig 078 / 608 41 72	FREESTYLE-TAG Simon Baumgartner 078 / 606 02 76	FREESTYLE-TAG Robi Sedlaczek 078 / 880 68 18		JANUAR
	19.01.2018	WINTERPLAUSCH Gerti Wettstein 044 / 700 28 45				19.01.2018 Neujahrsplausch (gemeinsam mit Gerti Wettstein)	
	20./21.01.18	VAKI-WEEKEND Volker Kamp 079 / 243 73 01			FREESTYLE WEEKEND Robi Sedlaczek 078 / 880 68 18		
	28.01.2018	SKITAG SCB Robi Sedlaczek 078 / 880 68 18	SCHNEESPO-SKITAG Mige Schillig 078 / 608 41 72	FREESTYLE-TAG Simon Baumgartner 078 / 606 02 76	FREESTYLE-TAG Robi Sedlaczek 078 / 880 68 18		
FEBRUAR	03./04.02.18		SCHNEESPO-WEEKEND Mige Schillig 078 / 608 41 72	FREESTYLE-WEEKEND Simon Baumgartner 078 / 606 02 76	FREESTYLE-WEEKEND Robi Sedlaczek 078 / 880 68 18		FEBRUAR
	11.02.2018						
	18. - 24.2.2018	SKILAGER Martin Hofer 079 / 677 85 11					
MÄRZ	10./11.03.2018				FREESTYLE-WEEKEND Robi Sedlaczek 078 / 880 68 18		MÄRZ
	16.-18.03.2018	CLUBWEEKEND Beatrice Rutihauser 078 / 723 37 91	CLUBWEEKEND Beatrice Rutihauser 078 / 723 37 91	CLUBWEEKEND Beatrice Rutihauser 078 / 723 37 91	CLUBWEEKEND Beatrice Rutihauser 078 / 723 37 91	14.03.2018 Besichtigung Glasi Hergiswil	
APRIL	07.04.2018		SAISONABSCHLUSS TRAINER Robi Sedlaczek 078 / 880 68 18	SAISONABSCHLUSS TRAINER Simon Baumgartner 078 / 606 02 76	SAISONABSCHLUSS TRAINER Robi Sedlaczek 078 / 880 68 18		APRIL
MAI	16.05.2018					16.05.2018 Ausflug ins Tessin	MAI
JUNI	16./17.06.2018				SOMMEREVENT-FREESTYLE-TEAM Robi Sedlaczek 078 / 880 68 18	13.06.2017 Schifffahrt zum Rheinfall	JUNI
	23.06.2018	SOMMERPLAUSCH & GV Robi Sedlaczek 078 / 880 68 18	SOMMERPLAUSCH & GV Robi Sedlaczek 078 / 880 68 18	SOMMERPLAUSCH & GV Robi Sedlaczek 078 / 880 68 18	SOMMERPLAUSCH & GV Robi Sedlaczek 078 / 880 68 18	SOMMERPLAUSCH & GV Robi Sedlaczek 078 / 880 68 18	
JULI	07/08.07.2018	SOMMERWANDERUNG Susanna Aeberli 044 700 29 07					JULI
	14.07.2018				FREESTYLE-NIGHT JUMPIN Robi Sedlaczek 078 / 880 68 18	18.07.2018 Zürichsee-Rundfahrt mit Mittagessen auf der Insel Ufenau	
AUGUST	12.08.2018	AROSA SPORTSTAFETTE				15.08.2018 Mini Golf Plausch im Stigeli	AUGUST
	24. - 26.08.18	CHILBI BONSTETTEN Martin Kubalek 079 / 418 93 56				25.08.2018 Chilbihöck im Skiclub Zelt	
SEPTEMBER	12.09.2018					12.09.2018 Besuch eines Hallauer Weingutes	SEPTEMBER
	15.09.2018	VEREINS-, BEHÖRDEN- UND PARTEIENSCHIESSEN David Reust 079 / 300 99 35					
OKTOBER	10.10.2018					10.10.2018 Besuch bei Linth & Sprüngli	OKTOBER

Freeride Days
für alle interessierten Freerider:
bitte meldet euch bei Gion Meier,
079 / 787 68 59, meier@bart.ch
Wir werden einen Chat mit allen
Ridern einrichten und die Daten
werden ad hoc - je nach
Bedingungen - kommuniziert.

Haupt-Sponsor
Ski-Club Bonstetten

Co-Sponsoren
Ski-Club Bonstetten

druckzentrum

Mir wünsched en sunnige Winter mit ganz vill Schnee

Druckzentrum AG Zürich-Süd
Rainstrasse 3
CH - 8143 Stallikon
043 466 22 22
info@druckzentrum.ch
druckzentrum.ch

Werben Sie einzigartig.

UNSERE SPONSOREN UND PARTNER

Auch in der neuen Saison begleiten uns unsere Sponsoren. Wir möchten uns für Eure Unterstützung bedanken. Ihr ermöglicht uns ein Ski-Club zu sein, der seinen Mitgliedern Einiges zu bieten hat!

Liebe Ski-Clübler, gerne stellen wir Euch hier unsere wichtigsten Sponsoren und Partner vor und denkt beim nächsten Einkauf vielleicht an einen davon, denn so wie wir von ihnen profitieren, dürfen sie das auch von uns!

Hauptsponsor:	Restaurant Bahnhof Mettmenstetten
Co-Sponsor:	Landi Bonstetten
Co-Sponsor:	WERU Liegenschaften
Co-Sponsor:	smartec elektro ag
Partner:	Huwiler Sport Muri
Partner:	Eberhard Carreisen
Partner:	Salomon und Atomic
Partner:	Stüssi GmbH

Haupt-Sponsor Ski-Club Bonstetten

Co-Sponsoren Ski-Club Bonstetten

Landi BONSTETTEN Genossenschaft

Burgwies 1 - 3, 8906 Bonstetten, Tel. 044 701 90 10, Fax 044 701 90 19
info@landibonstetten.ch, www.landibonstetten.ch

Steakhouse Bahnhof
Untere Bahnhofstrasse 10
8932 Mettmenstetten

T 044 767 06 06
www.steakhouse-bahnof.ch

DESIGNED
FOR FREEDOM
PARTNER VOM SKI CLUB BONSTETTEN
MIT HOHER KOMPETENZ, SPANNENDEN
ANGEBOTEN UND DEN TOPMARKEN
huwiler sport muri
ATOMIC
salomon
COPYRIGHT© SALOMON SAS. ALL RIGHTS RESERVED.
PHOTOGRAPHER: MATTIAS FREDRIKSSON. SKIER: LARS-ÅKE KRANTZ. LOCATION: LA GRAVE, FRANCE.

EBERHARD CARREISEN

Weihnachtsmärkte 2017

Tagesfahrten | Mehrtagesfahrten

Mehrtagesfahrten

24.11.-26.11. | 3 Tage Meran zum Weihnachtsmarkt — **p.P. CHF 420.00**
2 Übernachtungen, Frühstücksbuffet im 4-Stern Hotel im Zentrum von Meran.
Preis pro Person im Doppelzimmer

02.12.-03.12. | 2 Tage Frankfurt / Heidelberg zum Weihnachtsmarkt — **p.P. CHF 225.00**
1 Übernachtungen, Frühstücksbuffet im 4-Stern Hotel im Zentrum von Frankfurt.
Preis pro Person im Doppelzimmer

08.12.-10.12. | 3 Tage München zum Weihnachtsmarkt — **p.P. CHF 285.00**
2 Übernachtungen, Frühstücksbuffet im 4-Stern Hotel im Zentrum von München.
Preis pro Person im Doppelzimmer

01.12. - 02.12.	2 Tage Stuttgart	Freitag	Samstag	p.P	CHF 205.00
02.12. - 03.12.	2 Tage Stuttgart	Samstag	Sonntag	p.P.	CHF 205.00
03.12. - 04.12.	2 Tage Stuttgart	Sonntag	Montag	p.P.	CHF 195.00
04.12. - 05.12.	2 Tage Stuttgart	Montag	Dienstag	p.P.	CHF 195.00
05.12. - 06.12.	2 Tage Stuttgart	Dienstag	Mittwoch	p.P.	CHF 195.00
06.12. - 07.12.	2 Tage Stuttgart	Mittwoch	Donnerstag	p.P.	CHF 195.00
07.12. - 08.12.	2 Tage Stuttgart	Donnerstag	Freitag	p.P.	CHF 195.00
08.12. - 09.12.	2 Tage Stuttgart	Freitag	Samstag	p.P.	CHF 205.00
09.12. - 10.12.	2 Tage Stuttgart	Samstag	Sonntag	p.P.	CHF 205.00

Übernachtung/ Frühstücksbuffet im 4-Stern Hotel im Zentrum von Stuttgart.
Preis pro Person im Doppelzimmer

Tagesfahrten

Stuttgart	Dezember:	02., 04., 05., 06., 07., 08., 09.	p.P.	CHF	45.00
Freiburg im Breisgau	Dezember:	06.12	p.P.	CHF	40.00
Aktionsfahrt Konstanz	Dezember:	11.12	p.P.	CHF	25.00
Aktionsfahrt Stuttgart	Dezember:	12.12	p.P.	CHF	35.00

Neuen Eberhard Reisekatalog 2018 vorbestellen
Ihre frühzeitige Anmeldung nimmt das Eberhard-Team gerne entgegen.

Eberhard Taxi & Carreisen GmbH
Tschuopisstr. 7 | CH-8852 Altendorf | G: 0844 262626 | www.eberhard-car.ch | info@eberhard-car.ch

AKTIVSTES MITGLIED 2016/2017

Name:	Mige Schillig
Geburtsdatum:	11.11.1973
Wohnort:	Alte Stationsstrasse 9, 8906 Bonstetten
Skifahrer oder Snowboard?	Ich kann beides, zurzeit allerdings lieber Skifahren
Skifahrerlevel?	Für die Ski-Club Rennen muss ich an meiner Technik und vor allem dem richtigen Kantenschliff arbeiten, für die SchneeSpo reicht es aber allemal um eine gute Figur abzugeben
Mitglied im Ski-Club seit:	2008 (denke ich…)
Kinder?, Auch Mitglied?	1 Tochter (Angela, 12 Jahre) Sie ist auch Mitglied

Warum der Ski-Club Bonstetten?
Als wir nach Bonstetten zogen, suchte ich nach meiner „Fussballerkarriere“ einen neuen Verein. Aufgrund des Unihockeytrainings am Dienstagabend landete ich schliesslich beim Ski-Club, was ich bisher keinen Moment bereut habe.

Meine bisherigen Highlights?
Podestränge (hinter Robi…) an den Skicross-Rennen, nebst den zahlreichen schönen Momenten im Kreise der Ski-Club-Familie.

Was mir am besten gefällt?
Die Kameradschaft im Ski-Club. Es ist wie eine Familie und man kann sich auf seine Mitglieder verlassen.

Was ich anders machen würde?
Es läuft schon sehr viel sehr gut. Mit der neu geschaffenen Sportkommission, welcher ich als SchneeSpo-Leiter ebenfalls beisitze, möchten wir den Ski-Club in einzelnen Bereichen optimieren. Zu gegebener Zeit wird darüber informiert.

Mein schönstes Ski-Club Erlebnis?
Da gibt es viele: Von einem vollen Car mit glücklichen Kindergesichtern, über kurvenreiche Pistenfahrten in der Gruppe, gemütlichen Abenden an den SchneeSpo-Weekends, konzentrierten Ski-Clubrennen, bis hin zu den feuchtfröhlichen Après-Ski-Momenten mit einer Prise in windstillen Momenten.

Ski-Club, Sommer und Winter?
Den Winter kannte ich schon. Dieses Jahr habe ich erstmals an der Sommer-Wanderung teilgenommen und ich fand es ein tolles Erlebnis. Die alljährliche Chilbi ist ebenfalls ein gesetzter Termin im Kalender wie auch das Unihockeyturnier anfangs Dezember.

Was ich noch sagen möchte...
Der Ski-Club ermöglicht unseren Kindern nicht nur, den Schneesport mit Gleichgesinnten zu erleben, sondern legt auch ein wichtiges Fundament für zukünftige soziale Kontakte im Jugend- und Erwachsenenalter. Dies fällt mir zurzeit vor allem bei unseren Jugendlichen auf, die es – zumindest meiner Meinung nach – sehr gut miteinander haben.

Telefon 079 218 09 09
info@schluckbar.ch
www.schluckbar.ch

Schluck
DIE APÉRO BAR

Der «Schluck» kann auch für Privatanlässe gemietet werden (inkl. an Samstagen), kontaktieren Sie uns.

Geöffnet: Mo–Do 17.00–24.00 / Fr 17.00–02.00 Uhr

Der Treff im Amt, direkt beim Bhf. Bonstetten-Wettswil

KYBURZ
FEINMECHANIK

KYBURZ
3D-METALLDRUCK

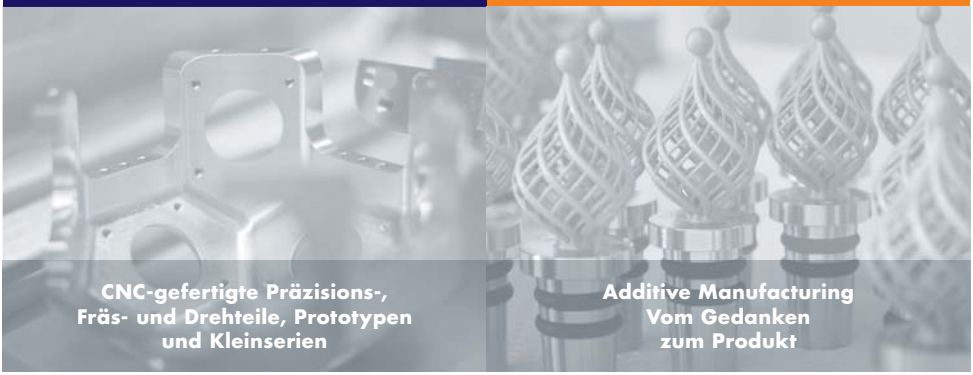

KYBURZ FEINMECHANIK AG
LEIMATTENSTRASSE 8 · CH-8907 WETTSWIL
TELEFON 044 700 30 21
WWW.KYBURZAG.CH

AM KYBURZ AG
LEIMATTENSTRASSE 10 · CH-8907 WETTSWIL
TELEFON 044 709 40 40
WWW.3DMETALLDRUCK.CH

GRILLSPEZIALITÄTEN
KALTE PLATTEN
MITTAGSMENÜ
HAUSGEMACHTE WURSTWAREN
TRAITEUR
FRISCHE FISCHE
PARTYSERVICE

STEINER

ZÜRCHERSTRASSE 2
8903 BIRMENSDORF
TEL. 044 737 11 20

KIRCHGASSE 2
8907 WETTSWIL
TEL. 044 700 36 11

Wir danken für Ihr

Vertrauen.

smartec
elektro ag

Projektierung
Installation
Kommunikation
Gebäudeautomation

Ottenbacherstr. 25
8912 Obfelden
Phone +41 (0) 43 343 22 22
www.smartec-elektro.ch

Find us on Facebook

WERU-Liegenschaftenunterhalt AG

Wir pflegen und hegen Ihre Liegenschaft als würde sie uns gehören!

Ausserdem erledigen wir für Sie gerne folgende Arbeiten

> Garten und Rasenpflege
> Technische Betreuung
> Kleinere Reparaturen
> 24-Stunden-Piquetdienst

Verlangen Sie eine kostenlose Offerte

Stiglenstrasse 39 > 8052 Zürich > 044 300 25 85

SKI-CLUB WANDERWEEKEND 08./09. JULI 2017

Wow! So viele wanderlustige Skiclübler, so viele wie schon lange nicht mehr! Bekannte und unbekannte Gesichter, schon lange nicht mehr gesehene Gesichter, kleine und grosse Wanderer, ausgesprochen viele Junge! Im Gegensatz zu früheren Jahren, in welchen die Wandergruppe des Ski-Clubs immer mehr schrumpfte, hat sich am Samstagmorgen bei schönstem Sommerwetter eine grosse Truppe beim Bahnhof Bonstetten-Wettswil eingefunden, bewaffnet mit Sonnenhut, Wanderstöcken und kleineren und grossen Rucksäcken. Mit dem Zug gings via Zürich, über Landquart nach Küblis, wo wir das Postauto bestiegen und nach St. Antönien fuhren. Susanna hatte uns vorgewarnt und sie sollte Recht behalten. Der erste Aufstieg hatte es in sich, vor allem in der grossen Hitze. So sehr man sich auch dagegen wehrte, der Aufstieg musste erklommen werden. In einer wohlverdienten Pause wurden die ersten Blasen unter fachkundiger Anleitung gepflegt, der grosse Durst gelöscht und ein paar Kohlenhydrate zugeführt. Weiter gings bergauf bis zum Carschina-See. Die Wagemutigsten zogen sich noch vor dem Mittagessen um und schwammen eine Runde im doch ziemlich kalten Bergsee oder kaperten eines der Ruderboote. Gegen eine feine Wurst vom offenen Feuer hatte niemand etwas einzuwenden. Und: Auch der jährliche ‚Pfus' der üblichen Verdächtigen auf den saftigen Matten durfte nicht fehlen. Nun war es nicht mehr weit bis zu unserem Ziel, welches wir am Samstag noch erreichen wollten: die Carschinahütte.

Nach getaner Arbeit luden die Festbänke der Carschina-Hütte draussen auf der Terrasse zum Bier, Weisswein und zum Durstlöschen generell. Mit dem Blick zur Österreichischen Grenze liess es sich wunderbar entspannen, meinte jedenfalls der allergrösste Teil der Teilnehmenden. Einer jedoch hat unermüdlich Handy-Akkus mit Velofahren aufgeladen. Zwei Unentwegte, Nimmermüde mussten zudem noch schnell die eigenen körperlichen Grenzen ausloten und stiegen kurzerhand 450m Wegdistanz in 6' bei 112 Höhenmeter auf einen ‚Höger' – der eine gar barfuss... Das Nachtessen in der Hütte war üppig, fein und gemütlich, begleitet von einem guten Schluck Wein. Leider – wie in SAC-Hütten üblich – mussten die Gespräche und der Jass um 23 Uhr abgebrochen werden und wir begaben uns zur Nachtruhe. Speziell erwähnt sei hier noch das Frühstück. Pro Person gab es neben Confiture, abgwogener Butter und abgezählten Gruyère-Stängeli eine Scheibe Brot. Das war etwas gewöhnungsbedürftig für all die Teenies, welche mit Bärenhunger am Tisch sassen. Das Wetter war uns am Sonntag leider nicht mehr gar so hold, aber wir hatten Glück: Am Morgen ein paar Tropfen, tagsüber mehr oder weniger trocken. Wir folgten dem Pfad unter den mächtigen Wänden der Sulzfluh, beobachteten Murmelis und marschierten gemütlich bis zum romantischen Partnunsee. Auch hier wieder: baden, rudern, bräteln, essen, schwatzen, pfusen... Nach dem grossen Aufbruch fassten wir alle etwas weiter unten grosse Trottis und einen Kopfschutz und fuhren gemütlich talabwärts bis nach St. Antönien. Die Zwei unentwegten, nimmersatten vom Samstag lieferten sich ein Wettrennen, gefolgt von einem immerjungen Vater... In St. Antönien war schnell eine gemütliche Beiz gefunden, wir hatten noch Zeit für einen Apéro und einen Schwatz. Zudem wurde uns hier ein feines Dessert offeriert. Nachhause gings wieder über Küblis, Landquart (mit dem obligaten Halt für Glacé und Bier) über Zürich nach Bonstetten. Hier sei Susanna und Andi Aeberli nochmals für die hervorragende Organisation gedankt, es hat wie immer alles wunderbar geklappt!

Liebe Grüsse
Beatrice Rutishauser

Ü60 - EIN AKTIVES TEAM DES SKI-CLUBS

Die Ü60er des Ski-Club Bonstetten beim “Christkind“

Märt in Einsiedeln!
Die gegen 30 Personen grosse Truppe der Ü60er gingen ging bei ihrem monatlichen Ausflug am Mittwochnachmittag mit der ÖV via Zürich HB- Wädenswil nach Einsiedeln.

Im Klosterdorf angekommen, wurden sie mit kaltem aber traumhaftem Wetter begrüsst. Die Reiseleiterin Rosmarie, welche in Einsiedeln aufgewachsen ist, erzählte den neugierigen und wissensdurstigen Ü60ern die Geschichte über Einsiedeln vom 12 Jahrhundert bis zur heutigen Neuzeit. Nach den spannenden Ausführungen informierte sie über den weiteren Ablauf des Nachmittages und Abend.

Der Weihnachtsmarkt in Einsiedeln ist einer der grössten der Schweiz und erfreut sich grosser Beliebtheit. Vor der imposanten Klosterkulisse und entlang der Hauptstrasse reiht sich Holzhäuschen an Holzhäuschen. Weihnachtsmusik erklingt, die Luft ist erfüllt vom Duft von Glühwein, Mandeln, Backwaren und die funkelnde Weihnachtsbeleuchtung verbreitet den Zauber tanzender Schneeflocken. Das Warenangebot der über 130 Verkaufsstände ist weihnachtlich und auch das Kulinarische kommt nicht zu kurz.
Die Ü60er schlenderten in individuellen Gruppen durch die traumhaften, spannenden und schön dekorierten Stände.
Neben dem Weihnachtsmarkt konnte auch das barocke Kloster Einsiedeln, welches in den Jahren 1634 bis 1735 erbaut wurde, mit der Gnadenkapelle und der Schwarzen Madonna besichtigt werden.

Das Nachtessen nahmen sie gemeinsam in einem altehrwürdigen Zunfthaus ein. Nach dem sehr guten Essen und gemütlichen Abend ging es wieder mit dem Regio Express zurück nach Bonstetten. Alle Ü60er des Ski-Club Bonstetten waren begeistert, voller Eindrücke, zufrieden und immer noch den Glühwein und die Mandeln in der Nase, zurück in Bonstetten.

Reparatur und Reinigungsservice

FRISCHKNECHT & CO.

Husächerstrasse 2 ***8907 Wettswil***

Telefon 044 700 40 40 *Natel 079 640 00 80*

www.frischknecht-reinigungen.ch

Die Ü60er verliefen sich ins Ausland!

Die Ü60er des Ski-Club Bonstetten waren in ihrer 5 jährigen Erfolgsstory das erste Mal im Ausland!!
Anreise: Der Organisator führte die 33 köpfige hochmotivierte Ü60er Truppe bei schönstem Sommerwetter diesen Monat ins Ausland nach Konstanz.
Um 8.45Uhr starteten die aufgestellten Ü60er wie bei jedem Anlass mit der ÖV ab dem Bahnhof Bonstetten-Wettswil. Voller Erwartungen was der Tag bringt, bestiegen sie die S 5 nach Zürich HB. Das Umsteigen mit 33 Personen war ziemlich “anspruchsvoll“, da der Weg im HB zum Interregio durch 2 Stockwerke und diversen Abzweigungen zum Gleis 14 führte. Um 11Uhr kamen sie in Konstanz ohne Pass- und Finanzpolizeikontrolle an. Sie fühlten sich noch nicht ganz im Ausland, da rundherum Schweizerdeutsch gesprochen wurde. Der Einkaufstourismus lässt Grüssen.

seit 1990 Jahre Bikes & Motos
Obrist Radsport AG
OBRIST
TREK SUZUKI
TDS VELOS www.tds-rad.ch
PUKY SYM KTM
Diamant
Radsport AG
8908 Hedingen
044 761 00 56
www.2rad.ch

BOA
SEIT 1986
BÜCHI OPTIK AFFOLTERN GMBH
CH-8910 AFFOLTERN A.A.
TELEFON 044 761 29 19
WWW.IHROPTIKER.CH

Konstanz: In unmittelbarer Nähe vom Bahnhof wurden die Ü60er vom Konstanzer Stadtreiseführer, welcher nur für sie organisiert wurde, empfangen. Die Stadtführung dauerte 1 1/2 Std., offizielles Motto gem. Tourismus Broschüre: “für Junggebliebene, ohne Stress, gemütlich“! So führte sie der einheimische Stadtführer zuerst in die spannende und interessante Konstanzer Geschichte ein.
Konstanz ist die größte Stadt am Bodensee. Von 1414 bis 1418 fand hier das berühmte Konzil von Konstanz statt, da es zu dieser Zeit gleich drei Päpste gab.
Tradition, Kultur, Ästhetik und Leben - dafür steht Konstanz. Zwischen Bodensee und Rhein gelegen, geniesst die Stadt ein absolutes Privileg. Da ist es nicht verwunderlich, dass die Stadt als Ausgangspunkt über ein ungemein vielfältiges Ausflugsangebot in die sagenhaft schöne Region verfügt.
Der Führer zeigte ihnen die traumhafte Altstadt, die mittelalterliche Innenstadt mit ihren hübsch bemalten Häusern und machte eine private, geschichtsträchtige Führung durch das Münster. Das Münster war im 7. Jh. eine der ersten Kathedralkirche inklusive Katakomben und Krypta. Das Münster, resp. die Kathedrale, war im 14. Jahrhundert das Domizil der Bischöfe von Konstanz und diente als Sitzungssaal des Konzils von Konstanz.

Kultur- und Rahmenprogramm: Im ersten Teil konnten sie die Konstanzer Stadt und Kultur bestaunen und kennen lernen. Der zweite Teil begann mit dem Mittagessen direkt am Bodensee, im Restaurant Konzil. Kulinarisch wurden sie mit den einheimischen Gerichten verwöhnt. Die traumhafte Aussicht auf den Bodensee trug neben dem immer noch strahlenden Sonnenschein ebenfalls zur tollen Atmosphäre der Truppe bei.
Der Nachmittag war zur freien Verfügung und konnte individuell gestaltet werden. So konnten in kleineren Gruppen die weiteren Sehenswürdigkeiten begutachtet werden. Walti, der Ü60er Leiter, zählte die diversen Möglichkeiten auf: Sich im schönen Bodensee Strandbad abkühlen, die Uferpromenade und den Hafen auskundschaften, eine 45 minütige Schiffsrundfahrt in der Konstanzer Bucht, im Sea Life die Meerestiere in den Aquarien beobachten, die Altstadt durchstreifen, Shoppen oder das Terrassenfeeling geniessen. So hatte es für jeden Ü60er eine tolle Herausforderung, die seinen Wünschen entsprach und jeder kam auf seine Rechnung.

Rückreise: Gut gelaunt und voller Eindrücke trafen sie sich vollzählig um 17.00Uhr am Konstanzer Bahnhof, um mit dem Interregio wieder zurück nach Hause zu fahren.
Um 19.00Uhr kamen alle Ü60er des Ski-Club Bonstetten begeistert, zufrieden und mit einer gesunden Müdigkeit in Bonstetten an.

COCKTAILS

Woher kommt unser Trinkwasser?
Die Ü60er des Ski-Club Bonstetten gingen auf Spurensuche!

Wer ist unser Trinkwasserlieferant? Im Zürcher Hardhof wurden sie fündig.
Sie hatten die Möglichkeit zu erfahren, wie und woher unser Trinkwasser kommt.
Die Wasserversorgung Zürich führte die wissensdurstige Truppe durch den Werkhof Hardhof. Die sehr kompetente Wasserwerk Führerin erklärte ihnen den mehrstufigen Prozess, wie das Seewasser zu Trinkwasser wird, und das einwandfreie Züriwasser über die Leitungen via Albisrieden-Waldegg-Birmensdorf ins Säuliamt zu unserem Wasserhahn gelangt.

Das natürliche Grund- und Quellwasser reicht für die heutige Fördermenge nicht aus. Deshalb wird der Grundwasserstrom mit Limmatwasser angereichert. Das Verfahren der Anreicherung ist der Natur abgeschaut: Zuerst wird Wasser an 19 Stellen durch die nahen Flussufer gepumpt und dabei gereinigt. Dieses sogenannte Uferfiltrat wird anschliessend über drei grosse Filterbecken in die grundwasserführenden Sandschichten eingeleitet.

Förderbrunnen: In vier leistungsstarken Horizontalfilterbrunnen wird das Grundwasser aus 30 Metern Tiefe an die Oberfläche gepumpt. Das Grundwasser ist von so guter Qualität, dass es ohne weitere Aufbereitung in das Verteilnetz abgegeben werden kann. In den Brunnen wird dem Wasser lediglich Luft zugeführt, um den Sauerstoffgehalt zu erhöhen und den Geschmack zu verbessern. Das Zürcher Trinkwasser ist gesund, schmeckt gut und ist dank dem Zürichsee, dem Grund- und Quellwasser aus der Region, in beinahe unbeschränkter Menge vorhanden.
Rund 280 Mitarbeiterinnen und Mitarbeiter sorgen dafür, dass aus sämtlichen Wasserhähnen und aus den 1224 Brunnen der Stadt Zürich jederzeit hervorragendes Trinkwasser fliesst.

Täglich benötigtes Trinkwasser pro Person: ca. 160 Liter!!!
Händewaschen 10 Liter, Duschen 30 bis 90 Liter, Trinken 2 bis 5 Liter, WC Spülung 45 Liter, Haushalt 20 Liter

Der sehr interessante und spannende Nachmittag wurde im nahegelegenen Restaurant nochmals aufgerollt und mit spannenden Gesprächen beendet. Fazit des Nachmittages war: Dem Trinkwasser sollte, muss man in Zukunft unbedingt mehr Sorge tragen!

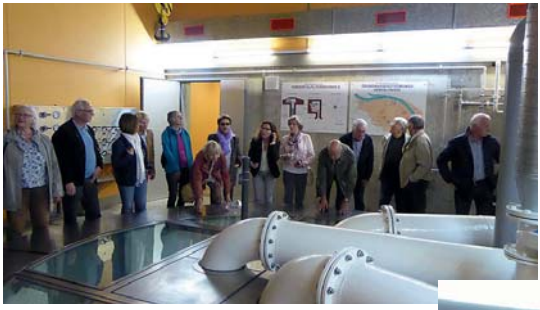

Unsere Nähe.
Unsere Bank.

Vor Ort sein und sich persönlich kennen – das ist Wertschätzung und Vertrauen. Wir nehmen uns Zeit und gehen auf Ihre Bedürfnisse und Wünsche ein. Individuelle Beratung, individueller Service.

Für Sie sind wir da.

Clientis
Sparcassa 1816

www.spc.clientis.ch

Die Ü60er wurden im Ritter- und Drachenschloss eingekerkert!

Auf Schloss Lenzburg, einer der schönsten und bedeutendsten Höhenburgen der Schweiz, wird Geschichte am Originalschauplatz erlebbar. Die heutige Schlossanlage entstand in einer rund 900-jährigen Bauzeit. Die Burg wandelte sich von der Grafenresidenz zum Amtssitz Berner Landvögte. Die ältesten Teile stammen aus dem 11. Jahrhundert, als die Grafen von Lenzburg ihren Stammsitz errichten liessen. Danach war das Schloss im Besitz der Staufer, Kyburger und Habsburger, diente über 350 Jahre lang als Sitz der Berner Landvögte und gelangte dann in Privatbesitz. 1956 verkaufte die Witwe des Polarforschers Lincoln Ellsworth das Schloss dem Kanton Aargau. Seit 1987 beherbergt das Schloss das Historische Museum des Kantons Aargau. Im ältesten Teil der Burg gibt die Ausstellung „Rittertum und Adel“ Einblicke in das Ritterleben über Schlachten bis hin zu Hoftagen und Minnegesang. In Wohnmuseum und Gefängnis erzählen Schattenfilme und Hörspiele Geschichten aus Zeiten als Vögte und Gauner in der Burg lebten.

Die Ü60er reisten wie immer mit dem Zug, dieses Mal via Altstetten nach Lenzburg. Der Aufstieg zum Schloss war teilweise anstrengend, aber in der Gruppe und bei schönstem Wetter, kurzweilig. Oben angekommen, erwartete die Gruppe eine professionelle Führerin, die eine hoch interessante, einstündige Führung durch das Ritter- und Drachenschloss machte. Nach dem Mittagessen, welches sie im Schlossgarten Restaurant einnahmen, konnten sie individuell die einzelnen Schloss-Sehenswürdigkeiten, wie Kerker, in aller Ruhe begutachten und im Detail bestaunen. Der geschichtsträchtige und sehr interessante Ausflug wird bei den Beteiligten noch lange in Erinnerung bleiben.

FITNESS/TRAINING

Warum die teuren Fitness-Abonnements kaufen und den langen Weg zum Fitnesscenter gehen? Der Ski-Club Bonstetten ist nicht nur im Winter aktiv. Hier eine kleine Auswahl unseres umfangreichen Angebots:

Freestyle Hallentraining

Jeden Dienstag zwischen 18:30 und 20:00 Uhr (ausser in den Schulferien) trainieren die jungen Freestyler und Freestylerinnen in der Dreifachsporthalle Schachen. Voraussetzung ist ein Mindestalter von 8 Jahren und eine gewisse Selbstständigkeit. Die älteren Freestyler (ab ca. 16 Jahren) trainieren von 20:00 bis ca. 21:45 Uhr in der Halle. Auf dem grossen Trampolin und dem Airtrack üben wir Rotationen in alle Richtungen und auf Balanceparcours schulen wir unser Gleichgewicht und Körpergefühl. Der Spass steht im Vordergrund und es besteht keine Verpflichtung im Winter auf der Skipiste mit dem Ski-Club Bonstetten dabei sein zu müssen. Bei Interesse melde dich bei Simon Baumgartner (078 606 02 76 oder simon.baumgartner@scbonstetten.ch)

Unihockey

Jeden Dienstag Abend treffen sich die Ski-Club Männer in der Dreifach Turnhalle.
Zum Plausch wird Unihockey gespielt. Ein fairer Sport, bei dem der Körperkontakt praktisch verboten ist. Unihockey ist eine schnelle und einfach zu lernende Sportart. Zum Schwitzen kommt jeder. So verwundert es auch nicht, dass wir uns anschliessend ans Training alle auf ein verdientes Bier im „Schluck“ versammeln. Für die Ambitionierten stellen wir jeweils anfangs Dezember eine Mannschaft beim jährlichen Unihockey Turnier in Bonstetten. Meistens reicht es dem Team für einen Preis, welcher die Woche drauf statt einem Training in gemütlicher Runde verspiesen wird. Hast Du Lust, Dich einer sportlich und doch gemütlichen Runde anzuschliessen? Komm mit Deinen Sportsachen (Unihockeystock wird gestellt) am Dienstagabend 20.00 in die Dreifachhalle und habe mit uns Spass. Infos erteilt gerne Sven Bürki (043 466 01 88)

Biketreff

Mit dem Ski Club Bonstetten auf 2 Rädern unterwegs!

Ab Frühling 2018 jeweils um 18.45 Uhr beim Gemeindehaus Bonstetten

Wir werden nicht nur durch den Wald fahren, sondern auch an der Biketechnik arbeiten.

Auskunft:
Pius Zimmermann 079 / 509 54 69

Hier nochmals die genauen Daten, Zeiten und Kontaktpersonen unseres umfangreichen Fitness- und Sportangebots während des ganzen Jahres!

Dienstag		
Polysportives Training (5-10 jährige) J+S Kids	17.00 Uhr bis 18.30 Uhr Sportzentrum Schachen	Karin Auf der Maur 044 700 55 65
Freestyle Hallentraining (8-16 jährige)	18.30 Uhr bis 20.00 Uhr Sportzentrum Schachen	Simon Baumgartner 078 606 02 76
Unihockey	20.00 Uhr bis 22.00 Uhr Sportzentrum Schachen	Sven Bürki 079 691 96 80
Freestyle Hallentraining (ab ca. 16 Jahren)	20.00 Uhr bis 22.00 Uhr Sportzentrum Schachen	Gian Hofer 079 174 81 54
Mittwoch		
Fitness für alle mit Brigitte Dubs Training von Herbst bis Frühling	20.00 Uhr bis 21.00 Uhr Turnhalle Wolfetsloh Wettswil	Pius Zimmermann zimpi@bluewin.ch
Biketreff Mai bis Oktober	Besammlung: 18.45 Uhr Gemeindehaus Bonstetten	Pius Zimmermann 079 509 54 69
Freitag		
Polysportives Training (5-10 jährige) J+S Kids	17:00 Uhr bis 18.30 Uhr Sportzentrum Schachen	Karin Auf der Maur 044 700 55 65

SCHULFERIEN 2017/18

Herbstferien	09. Okt. 2017	-	21. Okt. 2017
Weihnachtsferien	25. Dez. 2017	-	06. Jan 2018
Sportferien	19. Feb. 2018	-	03. März 2018
Ostern	30. März 2018	-	02. April 2018
Frühlingsferien	23. April 2018	-	05. Mai 2018
Auffahrt	10. Mai 2018	-	13. Mai 2018
Pfingsten	19. Mai 2018	-	21. Mai 2018
Sommerferien	16. Juli 2018	-	18. August 2018

Kurt Ruckstuhl

Dipl. Gärtnermeister

Gartenbau
8906 Bonstetten
Telefon 044 / 700 02 74
www.ruckstuhl-gartenbau.ch

Umänderung Unterhalt Neuanlagen

DACH + WAND

Es Hüsli ohni Dach isch sonä Sach.

PURRER DACH + WAND GMBH

Industriestrasse 18
8910 Affoltern am Albis

044 761 14 96
079 412 35 63

purrerdach@bluewin.ch
www.purrer-dachundwand.ch

Dachservice | Entmossungen | Steil- und Flachdachreparaturen | Dachfenster | Isolationen | Dachzubehör
Fassadenbekleidungen

MITGLIEDSCHAFT

Aktive

Kategorie	A	CHF 85.-	inkl. alle Ski-Club Infos und SwissSki Heft
Kategorie	B	CHF 80.-	2. Mitglied an der gleichen Adresse
Kategorie	C	CHF 65.-	Mitglieder mit anderem Stammclub

Passive CHF 50.- mit Jahresprogramm

Junioren
16- bis 20-Jährige CHF 60.- inkl. alle Ski-Club Infos und SwissSki Heft

Jugendliche JO mit Eltern im Ski-Club
bis 15-Jährige CHF 20.- inkl. alle Ski-Club Infos

Jugendliche JO
bis 15-Jährige CHF 50.- inkl. alle Ski-Club Infos

Onlineanmeldung unter www.scbonstetten.ch

Start vom Ski-Club Rennen

"Nageln" beim Apéro

Poser Alex mit seinem Pokal

sportgarage schweizer

an die box und weiter

sportgarage schweizer ag
schulstrasse 1-3
8907 wettswil

telefon 044 700 32 31
www.sportgarage.ch

Service

Audi
Service